



RELAZIONE ILLUSTRATIVA DELLA GESTIONE ANNO 2012

(Art.46 DPR 97/2003 - dall'art. 46 del Regolamento di Amministrazione e Contabilità)

Il rendiconto dell'esercizio finanziario 2012 si riferisce ad un anno in cui l'Ente è stato retto dal Presidente Cesare Veronico, nominato con Decreto del Ministro dell'Ambiente n. DEC-2012-0000056 dell'15/03/2012, assistito dal Direttore f. f. Fabio Modesti;

Nonostante il recente insediamento del Presidente gran parte degli obiettivi sono stati pienamente raggiunti altri sono sul punto di concludersi ha trovato adeguate risposte e l'attività dell'Ente ha incominciato a riscontrare interesse nel territorio del Parco è tra gli stakeholders.

Il percorso non è totalmente compiuto e dovrà incrociarsi con volontà esterne all'amministrazione del Parco in particolare per quanto concerne l'applicazione degli strumenti di pianificazione.

Ai sensi dell'art. 38 del Regolamento di amministrazione e contabilità, il Rendiconto generale è costituito da: a) il conto del bilancio distinto in rendiconto finanziario, decisionale e gestionale; b) lo stato patrimoniale; c) la nota integrativa.

Al rendiconto generale sono allegati: a) la situazione amministrativa; b) la relazione che specifica l'andamento della gestione dell'ente nel suo complesso; c) la relazione del collegio dei revisori.

Il conto del bilancio evidenzia le risultanze della gestione del bilancio per l'entrata e per la spesa, distintamente per titoli, per categoria e per capitoli, ripartiti tra competenza e residui.

La situazione amministrativa indica la consistenza degli elementi patrimoniali attivi e passivi all'inizio e al termine dell'esercizio. Pone altresì in evidenza le variazioni intervenute nelle singole poste attive e passive e l'incremento o la diminuzione del patrimonio netto iniziale per effetto della gestione del bilancio o per altre cause.

In essa sono altresì evidenziati: a) la consistenza di cassa iniziale, gli incassi e i pagamenti complessivamente effettuati nell'esercizio, in conto competenza e in conto residui ed il saldo alla chiusura dell'esercizio; b) il totale complessivo delle somme rimaste da riscuotere (residui attivi) e da pagare (residui passivi) alla fine dell'esercizio; c) il risultato finale di amministrazione.

Al rendiconto generale sono, in ultimo, allegati: a) la situazione dei residui attivi e passivi provenienti dagli esercizi anteriori a quello di competenza, distintamente per l'esercizio di provenienza e per capitolo, essa indica, altresì la consistenza al 1.



gennaio, le somme riscosse o pagate nel corso dell'anno e a data odierna, nonché quelle rimaste da riscuotere o da pagare.

I dati del bilancio consuntivo 2012 mostrano anche per l'anno 2012 uno scostamento rispetto agli stanziamenti previsionali sia di parte corrente e soprattutto di investimento, imputabile oltre che alle gravi carenze delle risorse umane a poter garantire l'attuazione in termini gestionali dei volumi di attività in attuazione della programmazione dell'organo di indirizzo politico-amministrativo.

Il rendiconto che si presenta per l'approvazione, peraltro, pone in evidenza un dell'avanzo di amministrazione portato ad €1.576.921,26 al 31/12/2012 contro € 2.618.767,89 al 31/12/2011 ed un decremento degli impegni assunti in relazione ad investimenti portati già a termine dall'Ente riferiti, in particolare, all'attrezzamento di centri visita ed alla realizzazione della sede nonché al completamento della segnaletica.

E' da annotare che parte dell'avanzo di amministrazione, €88.818, è vincolato per il T.F.R..

Nelle parti seguenti sono approfonditi alcuni risultati gestionali conseguiti nel corso del 2012.

PARTE PRIMA

1. Il Personale dell'Ente

Attualmente riveste la posizione di Direttore f. f. un funzionario di ruolo in assenza di nomina da parte del Ministero.

Non essendoci state nel corso dell'anno 2012 né assunzioni né cessazioni, attualmente l'organico risulta così composto dopo l'ulteriore taglio alla dotazione organica dell'Ente del 10% ai sensi del D.L. 13 ago 2011 n.138 convertito in L. 14/09/2011 n.148 a seguito della deliberazione del Presidente n. 09/12 del 13 luglio 2012:

AREA	Qualifica	UNITA'	DOTAZIONE ORGANICA RIDETERMINATA (ai sensi del D.L. 13 ago 2011 n.138 conv. in L. 14/09/2011 n.148)
C	C3	n.03	n.03unità
	C1	n.02	n.05 unità
B	B2	n.02	n.02 unità
	B1	n.02	n.02 unità
A	A2		n.01 unità
Totale		<u>n. 10 unità</u>	<u>n. 13 unità</u>

3 C3 part-time 97%

C1 part-time 85%

A2 part-time 60%.



Si preannuncia nel corso del prossimo anno inseguito alla Spending Review art.2 del decreto legge 6 luglio 2012 n.95 convertito dalla legge 7 agosto n.135 un ulteriore taglio alla dotazione organica dell'Ente del 10% nonostante il mancato completamento della stessa per mancanza di autorizzazioni ad assumere.

SERVIZIO AFFARI GENERALI	N.1 Funzionario amministrativo-livello economico C3
	N. 2 collaboratori amministrativi –livello economico C1
	N.1 operatore di amministrazione-livello economico B1
	N.1 operatore- livello economico A2 autista
SERVIZIO FINANZIARIO	N.1 Funzionario amministrativo-livello economico C3
	N.1 collaboratori amministrativi –livello economico C1
	N.1 Ragioniere-livello economico B2
SERVIZIO TECNICO	N.1 Funzionario tecnico-livello economico C3
	N. 2 collaboratori tecnici –livello economico C1
	N.1 operatore di amministrazione-livello economico B1
	N.1 operatore tecnico, geometra- livello economico B2

ORGANIGRAMMA AL 31/12/2012

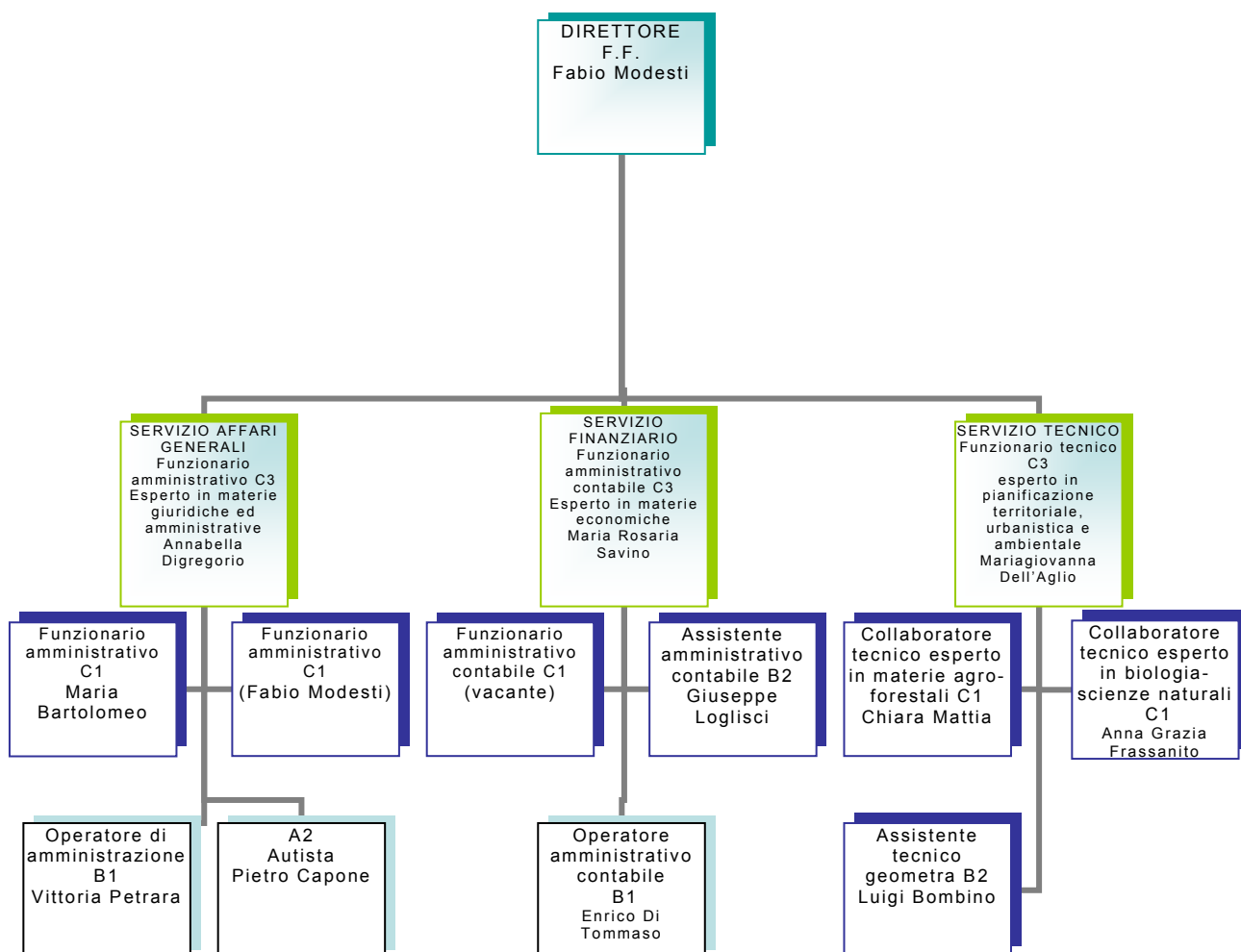



2. La sorveglianza

A norma di legge l'Ente provvede alla copertura finanziaria dei costi relativi agli oneri di trattamento economico di missione e lavoro straordinario del personale del C.F. assegnato al C.T.A., nonché al funzionamento, alla manutenzione ed al potenziamento delle strutture e dei mezzi ed alla manutenzione ordinaria e straordinaria degli immobili adibiti a sede degli uffici dello stesso coordinamento territoriale.

A fronte di tali impegni finanziari da parte dell'Ente, si evidenziano notevoli difficoltà nella definizione dei rapporti tra questa amministrazione e lo stesso coordinamento. Difficoltà legate alla genericità delle norme che presiedono all'attività di sorveglianza del Parco ed alla scarsa propensione dello stesso CTA a considerarsi parte integrante delle politiche di gestione dell'area protetta.

In tale situazione l'Ente continua a impiegare proprio personale per garantire il funzionamento del CTA, essendosi rivelati finora senza esito positivo i tentativi di assegnare allo stesso una somma necessaria alla gestione. Si è avviata quindi la stesura di un Piano Operativo allo scopo di disciplinare i rapporti con il CTA e in termini finanziari e in termini operativi in modo da realizzare la previsione normativa superando l'attuale separatezza rivendicata senza infingimenti da quella che si considera la quarta forza dell'ordine nel nostro Paese. Quando non privilegiano il ruolo ormai diffuso di polizia giudiziaria che nel nostro sistema ora coinvolge anche la "neonata" Polizia Provinciale.

Gli automezzi dei CTA sono gestiti con le finanze dell'Ente che risulta di anno in anno più onerosa data la vetustà dei mezzi:

AUTOMEZZI CTA

ALTAMURA

tipo	targa	proprietà
Autobotte	CFS 428	
Fiat Panda	AD	PARCO
	CFS 786 AE	PARCO
	CFS 513	
Ford Fiesta	AD	DF 641LK CFS
	CFS 880	
Fiat Panda	AC	PARCO
Fiat Panda	CFS 843AE	DD 547 DC PARCO
Fiat Panda	CFS 156AE	PARCO
	CFS 680	
Fiat Stilo	AD	CFS
	CFS 178	
Land Rover Defender 90	AC	CFS
Land Rover Pickup 110cc	CFS 057AF	PARCO
NISSAN TERRANO	CFS 137 AE	CFS
SUBARU FORRESTER	CFS 264 AE	CFS

GRAVINA

	CFS 483	
Land Rover Defender 90	AC	CFS
Fiat Panda	CFS 881AC	PARCO



ANDRIA

Land Rover	CFS 485	
Fiat Panda	AD	CFS
	CFS 788 AE	PARCO
	CFS 485	
Land Rover Defender 90	AC	CFS

RUVO

Fiat Panda	CFS 787 AE	PARCO
	CFS 177	
Land Rover Defender 90	AC	CFS

4. La sede del Parco

Il Parco Nazionale dell'Alta Murgia ha la disponibilità, per la sua sede, di un immobile a titolo di comodato gratuito di proprietà del Comune di Gravina in Puglia sito in via Firenze, 10.

Nel corso del 2012 è stata intrapresa una valutazione sulla fattibilità di acquisizione di un immobile da destinare a sede definitiva dell'Ente con risorse proprie di bilancio.

5. Gli automezzi del Parco

A disposizione dell'Ente ci sono i seguenti automezzi:

concessi a titolo gratuito dal Ministero dell'Ambiente

- 1) Land Rover Defender ZA 060 YT
- 2) MINIBUS MERCEDES DJ 497 CM
- 3) MINIBUS IVECO DE 131 NW

acquistati dall'Ente

- 4) NISSAN PATROL ZA 929 XY
- 5) FIAT PUNTO DV 833 JY



PARTE SECONDA

L'Ente, nel corso del 2012, ha attivato, nonostante le difficoltà gestionali dovute all'organizzazione dell'organico, iniziative finalizzate al raggiungimento di gran parte degli obiettivi programmatici posti a base del bilancio di previsione. In particolare:

1. COMPLETAMENTO PROCEDIMENTO APPROVAZIONE PIANO PER IL PARCO E REGOLAMENTO DEL PARCO

Tra i compiti del Servizio Tecnico vi è quello di coordinare l'iter autorizzativo del Piano per il Parco e del Regolamento del Parco per il territorio del Parco Nazionale dell'Alta Murgia, detto strumento approvato dal Consiglio Direttivo con Deliberazione n. 9 del 31-05-2010 ha acquisito in data 29-03-2011 il parere della Comunità del Parco con Deliberazione n.1, ed è stato inoltrato alla Regione Puglia per la sua adozione, che deve avvenire entro novanta giorni dal suo inoltro.

Parallelamente all'iter autorizzativo di detto strumento è stata avviata dal Servizio Tecnico con nota prot. 3137 del 24-09-2010 la procedura di VAS ex D.lgs n. 152 del 03-04-2006 e s.m.i., con la predisposizione e trasmissione del documento di scoping e l'avvio della prima consultazione pubblica.

Il Servizio tecnico inoltre ha accompagnato nel corso dell'anno le fasi del Piano sino ad oggi attraverso lo svolgimento di attività istruttorie, l'organizzazione di conferenze di presentazione del Piano e del Regolamento presso tutti i Comuni del territorio del Parco, incontri con il le Amministrazioni locali e gli Organi professionali al fine di condividere con la Comunità del Parco detti strumenti.

Attualmente detto strumento è depositato presso gli uffici della Regione Puglia per la relativa adozione, a tal fine nel corso degli anni 2011 e 2012 vi sono stati incontri interlocutori per chiarimenti, possibili modifiche ed integrazioni con la suddetta struttura regionale, in particolare in data 24/07/2012 sono state concordate possibili modifiche e variazione sulla base di proposte elaborate congiuntamente con la struttura regionale. Con Determinazione del Direttore d'Area *politiche per la mobilità e la qualità urbana* della Regione Puglia n. 15 del 21/12/2012 è stata trasmessa l'istruttoria al Piano per il Parco e del Regolamento del Parco, nella quale si chiedono modifiche ed integrazioni agli elaborati così concordate.

A tal fine il Servizio Tecnico sta procedendo alle modifiche ed integrazioni così richieste e degli atti necessari ai fini della relativa adozione ed al fine di completare il R.A. alla luce della suddetta determinazione.

2. CANTIERIZZAZIONE E CONCLUSIONE INTERVENTI DI FRUIZIONE CICLOPEDONALE DEL PARCO



parco nazionale*
dell'**alta murgia**

Sono stati affidati nel luglio 2012, a seguito della conclusione della procedura di gara, i lavori per la realizzazione dei percorsi Ciclopedonali "Iazzo rosso - San magno - Castel Del Monte"; i lavori sono stati avviati in data 05/07/2012 e con Det. n. 338/12 del 16/11/2012 e si è proceduto alla liquidazione del 1° S.A.L. per un importo complessivo di € 76.779,73. In data 01/08/2012 è stata concessa una proroga, a richiesta dell'impresa, di giorni 40 per impedimenti indipendenti dalla volontà dell'impresa stessa e derivanti dalla prime disposizioni per i lavori forestali nel territorio del Parco. In data 03/10/2012 sono stati sospesi parzialmente i lavori al fine di redigere perizia di variante relativamente alla fornitura e posa della segnaletica e delle tabelle d'insieme, interpretative e didattiche. Si è provveduto inoltre, come prescritto, ad redigere con il sistema MIRWEB due rendicontazioni, la prima per l'ottenimento del 1° acconto del 35% dell'importo ammesso a finanziamento e la seconda per l'ottenimento del 2° acconto del 30%, a seguito dell'emissione del 1° S.A.L.; si è provveduto altresì a redigere ed inoltrare tutti gli atti a corredo dei predetti rendiconti, quali schede informative e domande di pagamento.

3. PROGETTAZIONE RELATIVA AGLI INTERVENTI PREVISTI NEL PROGRAMMA TRIENNALE DELLE OO.PP. ED ACQUISIZIONE DELLE FONTI DI FINANZIAMENTO MEDIANTE L'UTILIZZAZIONE DEI FONDI STRUTTURALI 2007-2013 (FESR E FEASR)

3.1 Progetto bandiera SAC Alta Murgia, per la promozione del Sistema Ambientale e Culturale dell'Alta Murgia, ammesso a finanziamento con Deliberazione di Giunta regionale n. 738 del 19/04/2011, pubblicata sul BURP del 17/05/2011, nonché alla successiva procedura negoziale prevista dall'Avviso pubblico.

Nel corso dell'anno 2012 vi sono stati incontri con la Regione Puglia che hanno portato alla ridefinizione l'azione bandiera del SAC ALTA MURGIA, rispetto a quella approvata con det. dir. 275/11 del 19/07/2011 da questo Ente dell'importo complessivo di € 1.031.846,22.

A seguito dei suddetti incontri con nota prot. n. 10508 del 31/10/2012 il Dirigente del Servizio Assetto del Territorio, Struttura di Gestione PO FESR 2007/13, della Regione Puglia comunica l'ammissione a finanziamento del progetto "Bandiera" della proposta S.A.C. "Alta Murgia" sopra richiamato, nell'ambito del PO FESR Puglia 2007/13, Linea 4.4, Azione 4.4.2, Attività E, per l'importo complessivo di € 512.689,06 (euro cinquecentododiciseicentottantanove/06), ridotto rispetto all'importo originario poiché le spese tecniche sono state ritenute non ammissibili, pur restando a carico di questo Ente la quota di cofinanziamento pari al 17,32 % dell'importo ammesso.

Con determinazione Dir. n. 337/2012 del 14/11/2012 si è proceduto all'approvazione del nuovo quadro economico così rimodulato per il su citato progetto "Bandiera", a seguito della comunicazione prot. n. 10508 del 31/10/2012 di ammissione a finanziamento da parte degli Uffici regionali, nonché alla trasmissione dello stesso



ai competenti uffici Regione Puglia.

Si è proceduto quindi ai successivi adempimenti al fine di avviare le procedure amministrative per l'acquisizione delle propedeutiche autorizzazioni.

3.2 Progetto definitivo per il recupero vegetazionale con finalità di promozione delle specie autoctone dell'Alta Murgia in agro di Grumo Appula.

Con Deliberazione Presidenziale n. 02/2012 del 25/06/2010, è stato adottato il progetto definitivo relativo al "recupero vegetazionale con finalità di promozione turistico-conoscitiva delle specie autoctone dell'Alta Murgia" per la candidatura a finanziamento nell'ambito del PO FESR 2007/13 - Asse 4 - Linea d'intervento 4.4 - Azione 4.4.1 - Attività A, non ammesso a finanziamento.

Nel corso dell'anno 2012, si è ritenuto necessario definire una nuova proposta progettuale in linea con le tipologie edilizie, i materiali e le tecnologie costruttive della tradizione storica locale dell'Alta Murgia, nonché con l'abitare sostenibile, tale da rappresentare un esempio di architettura sostenibile per il territorio del Parco. Pertanto questo Ente, non avendo all'interno della struttura tutte le competenze necessarie alla elaborazione della suddetta progettualità, ha deciso di avvalersi delle competenze tecnico-scientifiche del Dipartimento di Ingegneria Civile, Ambientale, del Territorio, Edile e di Chimica (DICATECh) del Politecnico di Bari, quale struttura universitaria altamente qualificata che, fra i propri compiti istituzionali e di ricerca, è impegnata a promuovere studi e ricerche nell'ambito delle problematiche ambientali, dell'architettura, della sostenibilità, del restauro conservativo di beni culturali di pregio e dei relativi aspetti strutturali.

Si è proceduto pertanto alla predisposizione dello schema di convenzione disciplinante i rapporti con il suddetto dipartimento per l'affidamento del relativo incarico.

3.3 Realizzazione degli itinerari escursionistici "Altopiano delle murge-Iazzo Rosso" ed allestimento segnaletica.

L'intervento in progetto si articola nelle seguenti azioni:

- a) progettazione definitiva ed esecutiva degli itinerari denominati "altopiano delle Murge" e "Jazzo Rosso – Bosco Scoparella";
- b) allestimento della segnaletica lungo i percorsi progettati (realizzazione e posa in opera di tabelle e segnavia);
- c) realizzazione e posa in opera di tabelle d'insieme dei percorsi da posizionare in luoghi strategici dei comuni di Poggiorsini e Ruvo di Puglia e lungo le strade di accesso alle due aree considerate;
- d) realizzazione di due aree di pic nic;
- e) ripristino di muri a secco;
- f) pulizia dei percorsi con rimozione di rifiuti e micro discariche;
- g) ideazione e stampa di brochure promozionale dei percorsi;
- h) realizzazione di pagine web dei percorsi da inserire nel sito istituzionale del Parco Nazionale dell'Alta Murgia.



Al 2012 è stato predisposto il progetto definitivo in corso di ridefinizione a seguito della realizzazione di una parte del percorso “Jazzo Rosso – Bosco Scoparella” nell'ambito dei percorsi Ciclopedonali "Iazzo rosso - San magno - Castel Del Monte" già avviati.

4. ATTUAZIONE PROGRAMMA DI PROMOZIONE E VALORIZZAZIONE NATURALISTICA E TURISTICA DEL PARCO

Il percorso di avvicinamento del Parco ad una strategia di promozione turistica sostenibile e compatibile vede l'avvio concreto nel 2011 con la collaborazione con Legambiente Onlus per l'elaborazione di un programma in tal senso centrato sul territorio del Comune di Gravina in Puglia. La messa a punto di tale programma ha portato nel 2012 all'elaborazione di due pacchetti turistici integrati pubblicate fino al 31/12/2012, sul sito www.vivitalia.it e sul portale viaggi online www.talentiitaliani.it. Il territorio del Parco, l'Ente Parco e gli operatori hanno beneficiato in questo modo delle attività di comunicazione e marketing, anche on-line (web, social media marketing, newsletter, ecc.) che i due portali realizzano costantemente. Le proposte sono di seguito riportate:

PROPOSTA n. 1

Titolo: *I segreti del Parco dell'Alta Murgia*

Introduzione: Alla scoperta dell'ipogeo gravinese e del Parco dell'Alta Murgia, luoghi che vi racconteranno una storia antica.

Descrizione:

Il **Parco Nazionale dell'Alta Murgia** e la **Città sotterranea di Gravina** rappresentano probabilmente due luoghi tra i più misteriosi della Puglia. Il Parco, ricco di antiche costruzioni come jazzi, muretti a secco e masserie, utilizzate in tempi antichi per la pastorizia, assume agli occhi del visitatore un aspetto arcaico che racconta la storia delle genti che lo hanno popolato. L'ipogeo gravinese è ricco di chiese e habitat rupestri, cantine, cunicoli, acquedotti, cisterne e ossari. Opere scavate nella roccia su cui è nata la città di Gravina.

La piccola città pugliese deve il suo nome alle “gravine”: spaccature della crosta terrestre simili a canyon. Gravina non è solo quello che vedrete in superficie, ma vi riserverà molte sorprese per la sua “Città sotterranea”. Con l'Associazione Gravina Sotterranea esplorerete questi luoghi segreti.

Potrete apprezzare il Parco dell'Alta Murgia in tutta la sua bellezza e immensità, seguendo le indicazioni e il materiale informativo che vi sarà fornito dalle strutture ricettive e in tutta tranquillità fare delle rigeneranti passeggiate. Potrete conoscere e scoprire la flora e la fauna che lo caratterizzano.

Ospitalità

A voi la scelta! Potrete alloggiare in una Masseria dell'800 dove per decenni l'attività principale in campagna è stata la coltivazione dei cereali. Questa Masseria nella seconda metà del secolo scorso, fu la prima, in provincia di Bari, ad ottenere dal monopolio la concessione per la coltivazione del tabacco. Oggi i pronipoti di quei contadini, vi accoglieranno con cortesia e professionalità, inseguendo un sogno: ridare luce e vita alla vecchia azienda di Famiglia; oppure potete decidere per un bed and breakfast situato alle porte del centro storico di Gravina di Puglia, ricavato dalla ristrutturazione di un antico palazzo del '700. Il restauro del Palazzo ha valorizzato e



parco nazionale*
dell'**alta murgia**

mantenuto le caratteristiche originali arricchendole con i servizi più moderni e creando un Bed and Breakfast di charme e comfort.

Validità: dal 14/05/2012 al 31/12/2012 per un minimo 2 partecipanti.

Quotazione: 110€ a persona in Bed & Breakfast e 145€ in Masseria. La quota comprende:

- **2 notti in camera doppia/matrimoniale prima colazione inclusa;**
- **1 cena tradizionale (bevande escluse)**
- **Percorso Gravina sotterranea di 2 ore (Sede + 2 cantine + 2 chiese rupestri + cunicoli sotterranei);**
- **Mini scheda informativa del territorio**
- **Materiale informativo del Parco Nazionale dell'Alta Murgia**

Operatori coinvolti: Masseria Protomastro; B&B Le Stanze del console; Associazione Gravina Sotterranea.

PROPOSTA n. 2

Titolo: *Passeggiando a cavallo nell'Alta Murgia*

Introduzione: Un weekend in sella, alla scoperta del **Parco Nazionale dell'Alta Murgia**.

Descrizione:

Il Parco dell'Alta Murgia, di recente istituzione, interessa i territori della provincia di Bari e di Barletta-Andria-Trani ed è un territorio tutto da scoprire. Una dolce passeggiata a cavallo in coppia o con tutta la famiglia vi porterà a scoprire le caratteristiche, davvero uniche, di questo territorio. Potrete ammirare i molti jazzi e masserie presenti, utilizzate in tempi antichi per l'agricoltura e la pastorizia. Nelle due ore in sella goderete della vista del Parco Archeologico di Gravina, dall'alto dell'antico ponte della Gravina si possono vedere le grotte e l'antico torrente, e salendo un po' più fino a raggiungere i bellissimi scavi di Botromagno.

Siamo nel comune di **Gravina**, il suo nome proviene dalle gravine: spaccature della crosta terrestre simili a canyon. Sullo stemma cittadino è riportato il motto "Grana dat et vina" (offre grano e vino), attribuito da Federico II del Sacro Romano Impero che amava questa città tanto da definirla "giardino di delizie".

Ospitalità

Sarete ospitati in un agriturismo a pochi chilometri dal Parco Nazionale dell'Alta Murgia, tra i campi e lontano dalla caotica vita cittadina. La struttura è situata in una posizione strategica, ideale per chi vuol conoscere le numerose bellezze paesaggistiche del territorio: dalle secolari "gravine" ai numerosi reperti greci della città.

Facilmente raggiungibili altri luoghi di grande interesse quali i Sassi di Matera, patrimonio mondiale dell'umanità; i Trulli di Alberobello e le Grotte di Castellana.

Validità: dal 14/05/2012 al 31/12/2012 per un minimo 2 partecipanti.

Quota: di € 135 a persona comprende

- **2 pernottamenti in camera doppia/matrimoniale prima colazione inclusa**
- **1 cena a base di prodotti locali (bevande incluse)**
- **Passeggiata a cavallo di due ore nell'Alta Murgia**
- **Mini scheda informativa del territorio**



- **Materiale informativo del Parco Nazionale dell'Alta Murgia**

Operatori coinvolti: Borgo Scaringella

Da questa attività è derivata l'applicazione delle metodologie messe a punto su Gravina in Puglia a tutto il territorio del Parco con la sottoscrizione di un'apposita convenzione sempre con Legambiente Onlus. Il nuovo incarico a Legambiente è stato determinato da specifici indirizzi ed obiettivi assegnati dall'appena nominato Presidente dell'Ente, Cesare Veronico, nell'aprile del 2012 ed approvati dalla Comunità del Parco nella seduta del giorno 24 dello stesso mese.

Altro momento topico dell'attività dell'Ente in materia di promozione e valorizzazione naturalistica e turistica del Parco è stata la prima edizione di "UP!-Festa del Parco Nazionale dell'Alta Murgia" svoltasi dal 29 giugno al 1. luglio 2012 ad Altamura (BA). I risultati sono qui di seguito condensati con riferimenti alle attività svoltesi durante le giornate:

La manifestazione ha avuto come scenario principalmente il centro storico della città di Altamura, all'interno del quale sono state realizzate la maggior parte delle attività di seguito indicate. Per cercare di avere un maggiore riscontro positivo circa la partecipazione *attiva* degli abitanti delle zone coinvolte dalla manifestazione e per riuscire ad apportare benefit agli operatori economici del territorio, per la realizzazione di tutte le attività sono stati coinvolti attori del tessuto sociale e produttivo operanti nel territorio di Altamura.

Di seguito un elenco di soggetti operanti nel campo della ricettività ed ospitalità turistica che, a seguito di precisi accordi, sono stati direttamente coinvolti nell'organizzazione. Ci riferiamo ad hotel ristoranti, trattorie e *bed&breakfast* su cui abbiamo puntato per offrire un embrionale servizio coordinato ad avventori e turisti che volessero prendere parte come spettatori a questo "esperimento" di promozione territoriale che è stato *UP!*.

Hotel convenzionati: n. 2

- Hotel Svevia
- Hotel San Nicola

Bed & Breakfast convenzionati: n. 1

- Al Prico

Ristoranti convenzionati: n. 17

- Rist. Villa Belvedere
- Rist. Tre Archi
- Rist. Artusi
- Rist. Gran Champagne
- Rist. Il Postaccio
- Rist. Del Corso
- Rist. Masseria Laudati
- Rist. I Luoghi di Pitti
- Rist. Terra e Mare
- Rist. La Pugliese
- Osteria Calvi
- Rist. Tre Torri
- Rist. Villa di Bacco
- Trattoria Cenzino
- Pappa&Ciccio Ristorante Pizzeria
- La Bruschetta Antipasteria Pizzeria
- Don Saverio Pizzeria Ristorante



Di seguito le attività svolte durante le tre giornate illustrandone referenti, responsabili, organizzazioni di riferimento prescelte per le diverse competenze e professionalità oltre che per il loro diretto legame con il territorio e indicando i dati relativi alla partecipazione di pubblico.

1) Escursione botanica alla scoperta della flora del Parco, alla ricerca e al riconoscimento delle piante spontanee.

Referente: Mirella Campochiaro, Graziana Antolino

Organizzazione di riferimento: CEA Ophrys

Partecipanti: 22

Provenienza: Altamura, Gravina in Puglia, Bari, Monopoli

2) Birdwatching nel centro storico di Altamura

Referente: Giuseppe Giglio

Organizzazione di riferimento: LIPU Gravina in Puglia

Partecipanti: 30

Provenienza: Altamura, Bari, Gravina in Puglia, Francia

3) Circuito fotografico UP-postamenti e premiazione

Referente: Christian Verzino

Organizzazione di riferimento: Quilia s.n.c.

Partecipanti: 40

Equipaggi: 16

Provenienza: Altamura, Gravina in Puglia, Gioia del Colle, Santeramo in Colle, Cassano delle Murge, Grumo Appula, Noicattaro, Bitonto, Casamassima, Bitritto, Bari, Mola di Bari, Taranto, Torremaggiore, Napoli, Milano.

Equipaggi vincitori:

1° POSTO: equipaggio Cuccaro e Russi;

2° POSTO: equipaggio Colonna e Martino;

3° POSTO: equipaggio Passarelli & Figli.

Premi:

- Primo classificato: Buono premio del valore di 300€ spendibile presso Digitalcam s.r.l. – Largo I. Ciaia 20 – 70125 BARI

- Secondo classificato: Buono premio del valore di 200€ spendibile presso Digitalcam s.r.l. – Largo I. Ciaia 20 – 70125 BARI

- Terzo classificato: Buono premio del valore di 100€ spendibile presso Digitalcam s.r.l. – Largo I. Ciaia 20 – 70125 BARI

Premio speciale UP:



parco nazionale*
dell'**alta murgia**

Publicazione della fotografia “Jazzo” (di Francesco Cuccaro) sulla pagina ufficiale del social network Facebook del Parco Nazionale Alta Murgia come immagine di copertina.

TAPPE PREVISTE PER IL CIRCUITO:

L'Alta Murgia dal Basso, Jazzo Pantano, Pulicchio di Gravina, L'oro della Murgia, Fragno, Tema a scelta, Castel del Monte in lontananza, Lama di Poggiorsini, La Ferrovia, Il Costone. – totale distanza percorsa: Km 70 (ca.).

4) Premiazione Contest fotografico il Parco oltre l'UP-parenza:

Referente: Christian Verzino

Organizzazione di riferimento: Quilia s.n.c.

Al contest, hanno partecipato in totale 49 individui nelle giornate antecedenti *UP!*

Numero foto totali: 92

Provenienza foto: Altamura, Bitonto, Bari, Gravina in Puglia, Gioia del Colle, Corato, Roma, Terlizzi, Mariotto, Ruvo di Puglia, Santeramo in Colle, Molfetta, Collecchio, Trani, Monopoli.

Elenco dei 3 vincitori:

1° POSTO: Nicola Scaringi con “Fragilità” (foto n°15);

2° POSTO: Michele Palmieri con “Castel del Monte” (foto n°36);

3° POSTO: Giovanna Tumulo con “Jazzo” (foto n°11).

Premi:

- Primo classificato: Buono premio del valore di 400€ spendibile presso Digitalcam s.r.l. – Largo I. Ciaia 20 – 70125 BARI

- Secondo classificato: Buono premio del valore di 300€ spendibile presso Digitalcam s.r.l. – Largo I. Ciaia 20 – 70125 BARI

- Terzo classificato: Buono premio del valore di 200€ spendibile presso Digitalcam s.r.l. – Largo I. Ciaia 20 – 70125 BARI

5) Notturna UP-iedi

Escursione tenutasi durante le ore serali del giorno 30 giugno 2012 con partenza dall'Azienda Agricola “la Calcara” direzione Pulo di Altamura (totale percorso 8+8 Km) – osservazione astronomica (durata 3 ore ca.) – rientro presso struttura agrituristica – pernottamento in tenda – risveglio e colazione con prodotti dell'azienda agricola.

Referente: Mimmo Lorusso e Francesco Del Vecchio guide escursione notturna; Nicolò Vito Nesta

Organizzazione di riferimento: CEA Ophrys e Astrofili Ass.ne A.M.S.A.



parco nazionale*
dell'**alta murgia**

Partecipanti: 35

Provenienza: Altamura, Gravina in Puglia, Cassano delle Murge, Santeramo in Colle, Grumo Appula, Corato, Ruvo di Puglia, Bisceglie, Bari, Terlizzi.

6) Osservazione astronomica (senza partecipazione ad escursione notturna)

Associazione: CEA Ophrys e Astrofili Ass.ne A.M.S.A.

Partecipanti: 10

Provenienza: Santeramo in Colle e Matera

7) L'UP-edalata – UP-parecchiata

Escursione in bicicletta con due diversi percorsi e relativi differenti gradi di difficoltà (principianti ed esperti – percorso breve 30 Km ca. – percorso lungo 50 Km ca.). A seconda del tipo di percorso prescelto dai partecipanti, agli stessi è stata offerta una degustazione di prodotti locali (per gli *esperti* del percorso “lungo” la degustazione si è tenuta presso la sede locale del GAL TERRE DI MURGIA in piazza Resistenza – per i *principianti* del percorso “breve” la degustazione è stata offerta presso la struttura agrituristica Losurdo)

Referente: Perna Dibenedetto – Lilla Simone – Antonio Losurdo

Organizzazione di riferimento: ProgettALmente – Amici del Fungo Cardoncello – Azienda Agrituristica Losurdo

Associazioni coinvolte: Orme di Altamura; Amicinbici di Gravina in Puglia

Partecipanti percorso breve: 40

Partecipanti percorso lungo: 17

Provenienza: Altamura, Gravina in Puglia, Ruvo di Puglia, Bari, Giovinazzo, Terlizzi, Trani, Casamassima, Noci.

8) Visite guidate a zone e strutture di rilevanza architettonica, storica ed artistica

ABMC

29/6: 7 visitatori (5 Altamura, 1 Foggia, 1 Noicattaro)
30/6: 8 visitatori (7 Altamura, 1 Gravina in Puglia)
1/7: 10 visitatori (6 Altamura, 1 Cassano delle Murge, 1 Terlizzi, 2 Reggio Emilia)

MATRONEI

Percorsi guidati realizzati all'interno dei "Matronei" del Duomo di Altamura.

29 giugno:

Percorso A visitatori : n. 4 Andria, n. 8 Altamura, n.3 gravina

Percorso B visitatori: n. 4 Andria, n. 6 Altamura

30 giugno:

Percorso A visitatori: n. 4 Taranto, n.2 Terracina, n. 2 Milano, n.2 Saronno, n. 2 Treviso, n. 6 Roma, n.3 Acquaviva,
n.8 Ruvo, n. 4 Trani, n. 5 Giovinazzo



parco nazionale*
dell'**alta murgia**

Percorso B visitatori: n. 4 Taranto, n.2 Terracina, n.2 Milano, n.2 Saronno, n.2 Treviso, n. 6 Roma, n.4 Trani

1 luglio:

Percorso A visitatori: n. 5 Bari, n. 6 Ruvo, n. 7 Altamura, n. 5 Gravina, n. 8 Modugno, n. 4 Casamassima,

n.5 Ruvo, n.5 Acquaviva delle fonti

Percorso B visitatori: n. 6 Ruvo, n.2 Altamura

Totale visitatori 3 giorni *UP*:

Percorso A: 97

Percorso B: 40

9) Buon UP-petito

Realizzazione di percorso tematico con la partecipazione di produttori rientranti nei territori del Parco nazionale dell'Alta Murgia (1 Luglio 2012)

Organizzazione di riferimento: Consorzio Puglia in Masseria

Riportiamo di seguito gli operatori coinvolti e la relativa provenienza:

- Consorzio Puglia in Masseria (Altamura)
- Consorzio Murgia Viva (Altamura)
- Associazione Amici del Fungo Cardoncello - Club delle orecchiette (Altamura)
- Consorzio Campo (Altamura)
- Fiori di Murgia (Altamura)
- Apicoltura La Monarca (Ruvo di Puglia)
- Luigi Lorusso (Altamura)
- Antica Confetteria Mucci (Andria)
- Micro Birrifico Agricolo Artigianale (Altamura)
- Panificio Di Gesù (Altamura)
- Agroali di Lanzolla (Cassano delle Murge)
- La Panetteria di Dambrosio (Altamura)
- Caffetteria del Viale (Altamura)
- Padre Peppe (Altamura)
- Alex Art (Corato)
- Antonio Marroccoli e Cicirelli Vito (Altamura)
- Oleificio Del Colle (Santeramo in Colle)
- Orto in Tavola (Corato)
- Amari e rosoli (Gravina in Puglia)
- Cantina Colle Petrito (Minervino Murge)



10) UP-profondimenti

Durante le tre giornate/evento sono stati realizzati convegni e workshop inerenti temi di interesse per le attività istituzionali e di promozione dell'Ente Parco. Indichiamo di seguito date, tematiche affrontate, ospiti e relatori che hanno preso parte ai diversi consessi.

- 29 Giugno - Tra conservazione e valorizzazione: il Parco, laboratorio di nuove economie

Ore 18,30. Piazza Duomo, Altamura

Interventi:

Angela BARBANENTE – Assessore Regionale alla Qualità del Territorio

Michele EMILIANO – Vice Presidente ANCI

Cesare VERONICO – Presidente Parco Nazionale Alta Murgia

Mario STACCA – Sindaco Altamura

Giampiero SAMMURI – Presidente Federparchi

Stefano LANDI – Presidente di SL&A Turismo e Territorio e del portale

Talenti Italiani, responsabile della comunicazione di AITR, docente universitario.

Moderatore: Leonardo ZELLINO – Rai Regione Puglia

- 30 Giugno - Un S.A.C. di Opportunità – Idee e progetti a sostegno del turismo-natura

Ore 18,30. Palazzo Viti, Altamura

Interventi:

Fabio MODESTI – Direttore Parco Nazionale dell'Alta Murgia

Francesco PALUMBO - Direttore di Area, Regione Puglia, Politiche per la Promozione del Territorio, dei Saperi e dei Talenti

Francesco TARANTINI – Presidente Regionale Legambiente

Leonardo LORUSSO – Presidente regionale WWF

Lorenzo NICASTRO – Assessore qualità dell'ambiente

Nino PERRONE - Associazione Centro Studi Torre di Nebbia

Caterina CALIA – Console onorario di Germania

- 1° Luglio - ASSEMBLEA DELLA COMUNITA' DEL PARCO – Made in Murgia – Un marchio di qualità.

Ore 18,30. Piazza Duomo.

Interventi:

Francesco SCHITTULLI – Presidente della Provincia di Bari

Francesco VENTOLA – Presidente della Provincia BAT

Michele VENTRICELLI – Consigliere regionale delegato

Cesare VERONICO – Presidente del Parco Nazionale dell'Alta Murgia

I SINDACI dei Comuni del Parco



11) UP-ertura

Durante le tre giornate sono stati realizzati, oltre alle attività descritte, altri “mini-eventi” tesi a favorire la partecipazione giovanile alla manifestazione stessa in modo da dare una eco particolarmente diffusa anche tra fasce di pubblico tendenzialmente poco sensibili alle tematiche trattate e alle attività con un elevato indice qualitativo e, in alcuni casi, focalizzate su un target particolarmente attento agli ambiti operativi dell’Ente Parco.

Riportiamo di seguito il dettaglio delle attività svolte in merito a quanto appena esposto.

VENERDI 29 GIUGNO

- UP-ERTURA (DJSET E DANCE PERFORMANCE) PRE-SUBSONICA (dalle 19 orario apertura cancelli , 2 djset e dance show electro con 3 ballerine , su coreografia inedita ideata per l evento);
- INTERVISTE SU BACKWALL DELLA MANIFESTAZIONE (per realizzazione video report con pareri della gente su evento UP e PARCO DELL ALTA MURGIA , con presenza vj ARTES RADIO live);
- INTERVISTA SUBSONICA
- FOTO LIVE SUBSONICA (5 diversi occhi che scrutavano il concerto , 5 fotografi con 5 diverse ottiche fotografiche per rendere l’idea del evento interpretato da diversi punti di visione: pubblico, dietro le quinte , palco , facce delle persone)
- AFTER SHOW DJSET (dalla fine del concerto con local dj LILLO G , DIDA).

SABATO 30 GIUGNO

- INTERVISTA NICOLA CONTE
- TOMBINI ART (realizzazione di illustrazioni su 5 tombini lungo Corso Federico II e Piazza Duomo in Altamura, con temi differenti 1 - le basiliche dei 4 comuni più grandi del Parco , 2 - animali caratterizzanti Parco dell’Alta Murgia , 3- simbolo storico città di Altamura , 4- ambiente tipico della murgia , 5 - colori tipici dei paesaggi murgiani)
- 4 mini-eventi musicali per la realizzazione di CLUB TO CLUB:
 - 1 OCA NERA (TOMMY CHICCO djset + ASS CULTURALE) presenza circa 250 visitatori
 - 2 EXIT (Rene djset + FUTURSTEP djset) + ASSOCIAZIONE CULTURALE Justformusic presenza circa 300 visitatori
 - 3 MJ + BILLIE HOLIDAY tribute band Caffè RONCHI presenza circa 300 visitatori
 - 4 MOSTRA foto KHYMEIA (la murgia vista dall’alto, foto aeree, dal livello della strada e dal sottosuolo) presenza oltre 150 visitatori c/o DEGU



Per la realizzazione delle attività appena esposte riguardanti *UP-ertura*, sono state coinvolte le seguenti realtà associative del territorio di Altamura:

- KHYMEIA
- J4MUSIC
- ENJOINT FILM
- MJ
- TOMMYCHICCO
- ARTES RADIO
- GIUSEPPE BARONE (TOMBINI ART)

12) Spettacoli

Oltre alle attività incentrate sulla scoperta del territorio e delle sue peculiarità, sono state realizzate attività di pubblico spettacolo che, per la diversa natura e tipologia, avevano l'obiettivo di offrire alle tre giornate/evento una connotazione aggiuntiva rispetto a quella tipicamente targettizzata.

- **29 giugno** concerto SUBSONICA – c/o Stadio Comunale D'Angelo, ore 21.30 (con ticket ingresso € 17,00) - organizzazione a cura di: Microbati Artisti Associati
- **30 giugno** presentazione del libro “*Una preghiera tra due bicchieri di gin*” di Nicola Gaeta – c/o piazza della Resistenza, ore 20.10 (ingresso libero) – organizzazione a cura di: Parco Nazionale dell'Alta Murgia
- **30 giugno** concerto Nicola Conte - c/o piazza della Resistenza, ore 21.30 (ingresso libero) – organizzazione a cura di: Bass Culture
- **1 luglio** spettacolo teatrale “*Invito a cena con delitto*” - c/o piazza della Resistenza, ore 21.00 (ingresso libero) – organizzazione a cura di: Parco Nazionale dell'Alta Murgia – **l'evento è stato cancellato e rinviato a data da destinarsi a seguito di cause che ne avrebbero potuto minare la buona riuscita in termini di partecipazione di pubblico**
- **1 luglio** spettacolo teatrale “UP-proiezione” (doppiaggio in diretta di pellicole cinematografiche in vernacolo di Altamura) c/o piazza della Resistenza, ore 21.00 (ingresso libero) - organizzazione a cura di: Murgia Version Entertainment – **la location dell'evento è stata spostata presso lo Stadio comunale D'Angelo a seguito di cause esterne all'organizzazione che ne avrebbero potuto minare la buona riuscita in termini di partecipazione di pubblico.**

Partner coinvolti nell'organizzazione e pianificazione di UP!:

- Amalia Tucci – Illustratrice professionista per la realizzazione del tema grafico principale di UP.



- Terrae - escursione botanica e notturna: Mirella Campochiaro, Graziana Antolino, Domenico Lorusso
- C.A.R.S. - escursione notturna: Francesco Del Vecchio
- Cosmo Mario Andriani, Tonio Sigismondi, Vincenzo Marroccoli (Monzino), Giovanni Albore: giuria contest *Il Parco oltre l'UP-parenza*
- Vincenzo Marroccoli (Monzino), Giovanni Albore, Amalia Di Lanno: giuria circuito fotografico UP-postamenti.
- Gruppo Astrofili di Molfetta: Astrofili impegnati nella realizzazione dell'osservazione astronomica.
- Agriturismo La Calcara: sede ospitante l'escursione notturna
- Ass. ProgettALmente: L'UP-edalata
- Agr. Losurdo e Ass. Amici del Fungo Cardoncello: UP-parecchiata (degustazione prodotti locali per partecipanti ad escursione in bicicletta)
- Consorzio Puglia in Masseria: Buon UP-petito (percorso tematico di produttori agro-alimentari territori del Parco dell'Alta Murgia)
- Michele Caporosso, Cosimo Carlucci: UP-ertura
- Boccasile e Maretti: presentatori e animatori durante le attività delle tre giornate/evento
- Angela di Renzo, Elena Saponaro: referenti gestione visite guidate presso strutture e musei di Altamura
- Ass. Alturismo
- Ass. Ristoratori Altamura
- Ass. Turistica Pro Loco
- LIPU Gravina
- GAL Terre di Puglia
- Famiglia Viti
- Ass. Carabinieri: gestione sicurezza escursione in bicicletta
- Corpo Forestale dello Stato: gestione sicurezza escursione in bicicletta
- Croce Rossa: gestione sicurezza e primo intervento durante tutte le attività delle tre giornate/evento

5. ATTIVITÀ DIRETTA E RICERCA SCIENTIFICA

Due sono le principali tipologie di attività nel settore della flora e della fauna: da un lato la ricerca scientifica pura e dall'altro l'attività diretta, sul campo.

In ambito faunistico, l'Ente è particolarmente impegnato nelle attività di censimento e **monitoraggio** delle specie presenti sul territorio.

Le attività di ricerca scientifica e conservazione in corso nel periodo considerato sono:

- monitoraggio dei carnivori
- monitoraggio della specie *Sus Scrofa*
- censimento degli ambienti umidi artificiali e naturali
- analisi delle acque degli stagni temporanei



monitoraggio della popolazione di Grillaio
Di seguito si riportano le azioni che sono in corso di svolgimento afferenti ai suddetti programmi di conservazione

Monitoraggio dei carnivori:

Occorre segnalare che dal 2010 si è dato l'avvio al Progetto "Approfondimenti di campo sul Lupo (*Canis lupus*): analisi territoriale", finanziato totalmente da risorse interne impegnate sul Bilancio dell'Ente.

Il protocollo ha previsto e avviato le seguenti azioni:

- raccolta analitica dei dati su presenza-assenza locale del Lupo negli ultimi 10 anni,
- definizione storico-recente del problema-danni (entità, localizzazione, attribuzione); definizione del quadro delle risorse alimentari reali e potenziali per la specie;
- impostazione e avviamento di un monitoraggio costante con transetti e test col metodo del wolf-howling (tecnica dell'ululato indotto), analisi genetiche di "eventuali" campioni che si decida o meno di prelevare
- stima vera e propria delle entità del popolamento e della composizione dei nuclei nelle aree dove ne esiste l'esigenza e relazione con altre specie animali all'interno del Parco

Nell'ambito di questo progetto sono state avviate le collaborazioni con i Servizi Veterinari e l'ISPRA per le analisi conseguenti ai prelievi.

Monitoraggio del cinghiale (*Sus scrofa*)

Il progetto ha avuto inizio con determinazione dirigenziale n.146/2009 del 07/08/2009 con un protocollo di censimento con la quale è stato approvato il progetto "Studio a breve termine della popolazione di cinghiale (*Sus scrofa*) nel Parco nazionale dell'Alta Murgia" e la realizzazione del progetto in questione è stato affidata al Dipartimento di Biologia Animale ed Ambientale dell'Università degli Studi di Bari.

Trattandosi di un monitoraggio e pertanto necessita della continuazione temporale del progetto, con determinazione dirigenziale n.147/2010 del 26/07/2010 si è decisa la proposta di prosecuzione delle attività "Azioni di monitoraggio della popolazione di cinghiale nel Parco Nazionale dell'Alta Murgia" usando i residui avanzati dall'anno precedente.

L'attività di gestione si concentra esclusivamente sul monitoraggio finalizzato alla stima e all'analisi dell'evoluzione della popolazione, attraverso stima dell'abbondanza e del trend di popolazione su transetti faunistici standardizzati, stima della densità di popolazione attraverso la metodologia della battuta nelle aree campione individuate.

Oltre all'attività di censimento tramite conte in battuta, quest'anno si implementa la ricerca con attività di monitoraggio tramite recinti mobili e indagine conoscitiva dello status sanitario, avendo coinvolto i servizi veterinari delle ASL competenti.



Durante il periodo di censimento nelle aree campione esaminate sono stati censiti 112 cinghiali, con una media di 16 ± 25 capi (varianza $s^2=625$) per area campione. Considerando gli 800 ha censiti è stata stimata una densità totale di 14 capi/100 ha, con una popolazione presunta di 1540 esemplari su 11.000 ha di superficie boscata del Parco.

Le aree con una maggiore densità (o con un maggiore raggruppamento degli individui e dei gruppi familiari) sono risultate Masserie Nuove e Lama d'Ape rispettivamente con 120 capi/100 ha e 44 capi/100 ha, mentre non sono stati contattati individui in Bosco Finizio e nel Pulicchio di Gravina.

Tabella 2. Conteggio 2012: estensione delle aree di battuta, data e numero di capi avvistati, densità di popolazione per area di battuta, percentuale di bosco censito su un totale di 11.000 ha, stima di densità e di popolazione.

Area campione	Data	Ettari	N° capi	Densità capi/100 ha
Bosco Finizio	12.03.12	97	0	0
Lama Giulia	14.03.12	116	1	0,9
Pulicchio di Gravina	14.03.12	16	0	0
Bosco Iatta	16.03.12	157	6	3,8
Masserie Nuove	16.03.12	30	36	120
Lama d'Ape	17.03.12	148	65	44
Senarico	23.03.12	236	4	1,7
Tot		800	112	14
Percentuale di bosco censito: 7,3%				
Popolazione stimata: 1540 capi				

Con determinazione dirigenziale n. 359/2011 l'Ente ha cominciato la redazione del Piano di gestione approvato con deliberazione Presidenziale n.21/2012.

Gli indennizzi da fauna selvatica risultano avere un peso notevole nel quadro generico delle azioni svolte dall'Ente, poichè crea una problematica per l'agricoltura, unica fonte di reddito per la popolazione locale.

Censimento degli ambienti umidi artificiali e naturali

Le attività sono volte ad aumentare la base conoscitiva sulla presenza delle popolazioni di anfibi e rettili delle acque interne del Parco Nazionale dell'Alta Murgia. In particolare, il progetto riguarda le metodologie finalizzate a:

- A) monitorare e accertare la presenza, la diffusione, la distribuzione e lo status delle popolazioni delle diverse specie di anfibi, rettili del Parco, con particolare attenzione alle specie minacciate e a rischio di estinzione;
- B) accertare le aree di maggior frequentazione e giungere ad una mappatura della loro distribuzione nel territorio del Parco;



- C) realizzare una carta reale e potenziale della diffusione degli anfibi, rettili del Parco
- D) censire ed individuare le principali zone umide anche minori presenti sulla Murgia (piccole raccolte d'acqua naturali ed artificiali, sorgenti, risorgive, piccoli corsi di acqua, ecc.);

Dal 3 marzo al 30 settembre 2012 sono stati eseguiti trenta rilievi, durante i quali sono stati visitati 21 siti, 19 dei quali sono stati designati come target del progetto. Questi ultimi, selezionati secondo quanto descritto in precedenza (§ 3.1), sono stati scelti all'interno di quelli designati come prioritari nella prima fase del progetto, con l'aggiunta di un sito (Votano Santiquando, cod. A101), configurato come uno stagno temporaneo che si istaura sul fondo di una depressione naturale su substrato argilloso; questa tipologia di stagno risulta alquanto raro all'interno dell'area Parco, in conseguenza degli interventi antropici che hanno trasformato la maggior parte degli invasi naturali e temporanei, in raccolte d'acqua più o meno perenni quali cisterne e piscine.

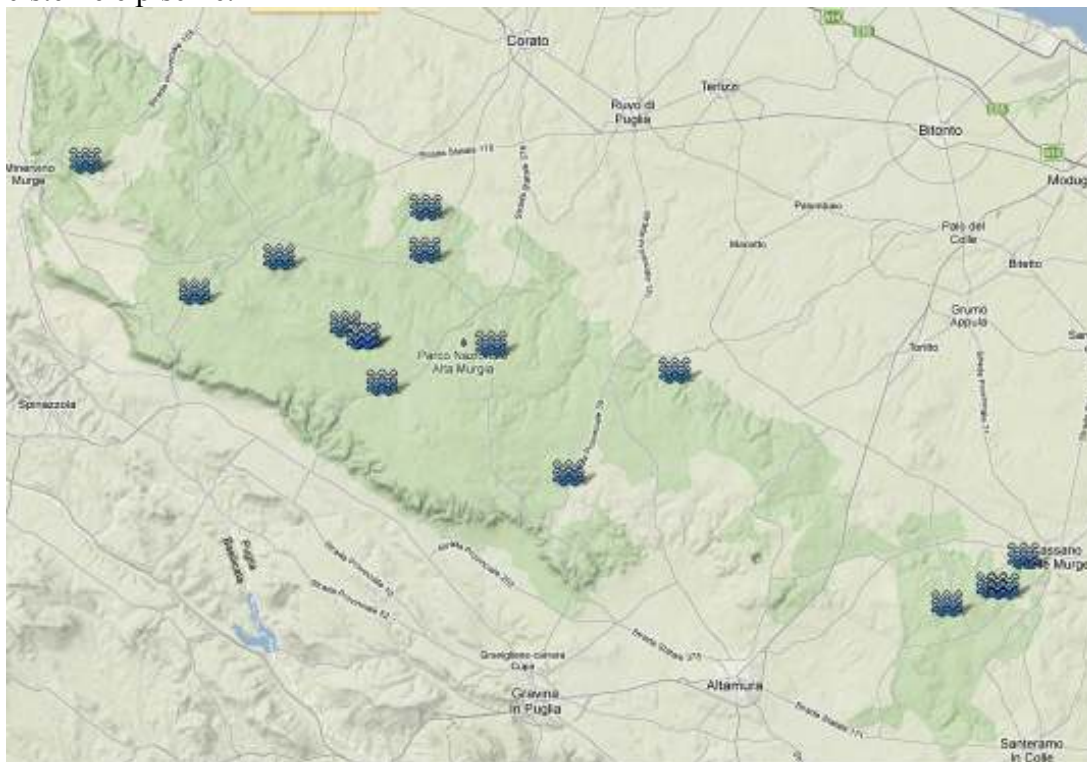

Ubicazione dei siti campionati.

Risultati siti

Elenco dei siti selezionati per il monitoraggio.

Alcuni dei siti verranno trattati in seguito unitamente perché rappresentano a tutti gli effetti un unicum ecologico (es: stagno e cisterne di San Magno, Laghetto e



Cisterna di Monte Savignano); si ritiene comunque che vadano considerati in maniera separata dato che mostrano talora profonde differenze, in quanto a problematiche riscontrate, specie presenti e necessità gestionali e, soprattutto, sono da ritenere singolarmente importanti.

Quattro dei siti indagati (A057, A060, A068 e A076) ospitano Habitat d'interesse comunitario, due dei quali sono prioritari per la Direttiva 92/43CEE (località I Vuotani e Antica di San Magno). Tre siti (A054, A058 e A059) rappresentano potenziali o reali trappole ecologiche, mentre due (A054 e A058) ospitano

Risultati del monitoraggio del Grillaio (*Falco naumanni*)

Il progetto "Il Parco per il Grillaio 2010" si è svolto da aprile a settembre 2010 e sono state realizzate diverse attività. Il presente report finale rende conto di quanto è stato realizzato e dei risultati ottenuti. In sintesi si elencano di seguito le attività svolte:

1. Censimento della popolazione appulo-lucana di falco grillaio;
2. Distribuzione di un volantino informativo sul falco grillaio;
3. Attività di recupero pulli caduti dai nidi;
4. Censimento e mappatura dei dormitori dei falchi grillai;
5. Attivazione di 1 webcam su nido di falco grillaio;
6. Monitoraggio nidi artificiali e naturali e inanellamento pulli al nido;
7. Liberazioni pubbliche di grillai nel territorio del Parco.

La specie in Italia nidifica principalmente in Puglia, Basilicata e nelle due isole maggiori e si stima che la popolazione delle Murge Baresi conti circa 3000 coppie, circa il 75% dell'intera popolazione nazionale e oltre il 3% di quella mondiale conosciuta.

Attualmente si evidenzia, per i 5 comuni del Parco, una diminuzione del numero di coppie rispetto agli anni precedenti, pari al 37,3% nei confronti del valore del 2003, al 16,5% per il 1998 e al 22,9% per il 1997.

La causa principale del suo declino demografico è stata identificata nella riduzione di estensione e di qualità dell'area d'approvvigionamento alimentare.

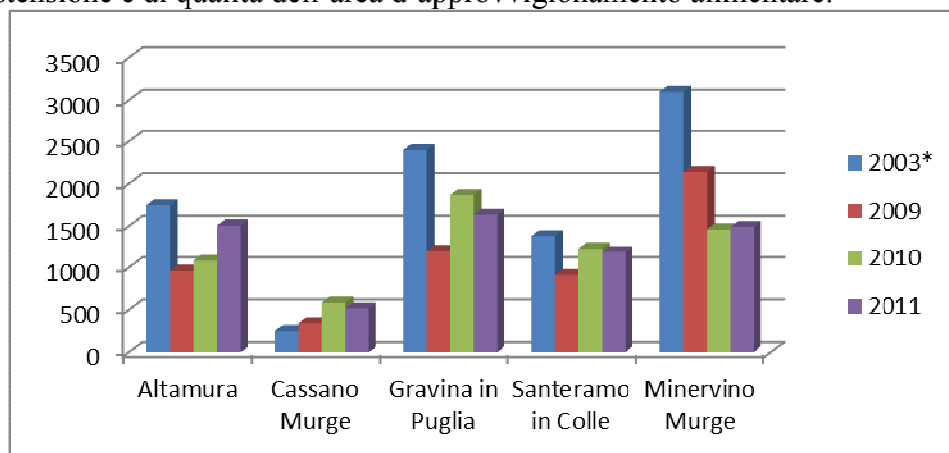



parco nazionale*
dell'**alta murgia**

Popolazione di Falco grillaio nelle singole colonie dei Comuni del
Parco

*Fonte Altura /Terre del Mediterraneo

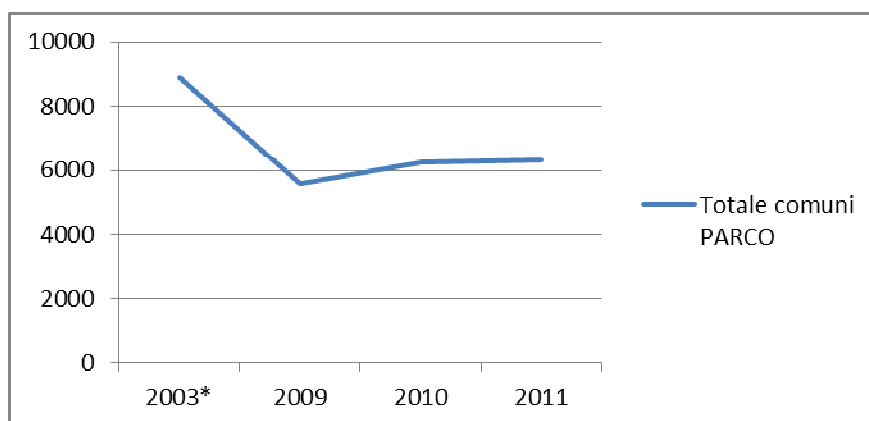

Trend di popolazione di falco grillaio dal 2009 al 2011 nei Comuni
del Parco

*Fonte Altura /Terre del Mediterraneo

	medie 2010	medie 2009	2003*	differenza 09-10	variazione % 09-10
Altamura	1.082	965	1.750	+117	+12,1%
Cassano murge	588	342	252**	+246	+71,9%
Gravina	1.871	1.206	2.400	+665	+55,1%
Santeramo	1.235	914	1.385	+322	+35,2%
Minervino	1.463	2.141	3.100	-678	-31,7%
Acquaviva delle Fonti	490	282	-	+208	+73,8%
Gioia del colle	177	105	-	+72,5	+69,4%
Matera	2.759	2.789	1.853	-30	-1,1%
Montescaglioso	74	185	-	-111,5	-60,3%
Totale comuni PARCO	6.239	5.568	8.887	+671	+12,1%
TOTALE COMPLESSIVO	9.738	8.928		+811	+9,1%
totale parco + matera	8.998	8.356	10.740	+642	+7,7%



6. ATTIVAZIONE CENTRO VISITA TORRE GUARDIANI-JAZZO ROSSO

Si tratta di un intervento volto al recupero di un immobile denominato Torre dei Guardiani, sito alla loc. Iazzo Rosso in agro del Comune di Ruvo di P., di proprietà comunale, ed alla sua rifunzionalizzazione per attività connesse alla valorizzazione e fruizione del territorio del Parco. L'intervento è stato finanziato da questo Ente, secondo le modalità di cui alla convenzione sottoscritta in data 14/07/2008, a tal fine di seguito si riporta la tabella relativa ai S.A.L. liquidati fino all'anno 2012.

1° SAL	€ 114.614,49
2° SAL	€ 68.575,76
3° SAL	€ 67.490,91
4° SAL	€ 97.579,00
5° SAL	€ 67.020,28

totale € **415.280,44**

In merito all'iter successivo alla liquidazione del 5° S.A.L. si precisa che:

-Con nota prot. 14762 del 24/07/2012 del Comune di Ruvo di Puglia, relativa alla richiesta di individuare le modalità di controllo e salvaguardia dell'immobile in oggetto, questo Ente concordava nell'individuazione di un soggetto gestore qualificato cui affidare il servizio di gestione provvisoria del centro visita, invitando la stessa Amministrazione a voler fornire indicazioni in merito, nelle more dell'espletamento delle relative procedure di gara.

-Con nota prot. n. 20306 del 18-10-2012 il Comune di Ruvo di Puglia trasmetteva copia del "Protocollo d'intesa tra la Società Lama d'Ape S.A.S. e le realtà associative del territorio e proposta per la gestione del centro visita del Parco" ai fini della gestione provvisoria dell'immobile in oggetto.

Questo Ente, ai fini di verificare le condizioni ed i requisiti per procedere all'affidamento del servizio di gestione provvisoria sopra citato, limitato ai tempi di predisposizione e pubblicazione del bando per la gestione definitiva, e di formalizzare gli impegni assunti nel sopra richiamato Protocollo d'Intesa, chiedeva alla suddetta società individuata una serie di documenti integrativi.

- In data 10-12-2012 questo Ente, a seguito delle note prot. 23529 del 27/11/2012 e 23375 del 22/11/2012 con le quali l'Amministrazione comunale chiedeva l'erogazione dello Stato Finale dei Lavori e



l'utilizzo delle economie per interventi strettamente correlati alle lavorazioni del contratto principale di cui all'oggetto, chiedeva atti integrativi propedeutici alla relativa liquidazione e, riguardo alla richiesta di utilizzo delle economie, acconsentiva all'utilizzazione delle stesse chiedendo tuttavia di rimodulare la proposta presentata dando priorità ad alcuni interventi.

7. CONVENZIONI CON GLI AGRICOLTORI PER LA GESTIONE DEL TERRITORIO

Il sistema delle convenzioni con gli agricoltori e con gli allevatori per l'annata agraria 2012-2013 non ha potuto avere attuazione poiché i procedimenti relativi all'esame delle 304 istanze pervenute a seguito dell'avviso pubblico precedente hanno richiesto tempi molto lunghi. La disponibilità di una sola unità addetta all'istruttoria delle istanze (la Funzionaria agronoma dell'Ente), nonostante la totale abnegazione e la notevole professionalità, non ha consentito di concludere i procedimenti in tempo utile per l'emanazione del successivo avviso pubblico. Si è così provveduto a traslare l'emanazione dell'avviso relativo all'annata agraria 2012-2013 in modo da consentire di coprire anche l'annata agraria 2013-2014. Conseguentemente si è proceduto, con determinazione del Direttore f. f. n. 421/2012 del 28/12/2012, all'impegno contabile della posta prevista in bilancio a tal fine sul cap. 11300, pari ad Euro 800.000,00, al fine di poter emanare l'avviso pubblico per le convenzioni in questione estendendo il sistema di convenzionamento anche all'annata agraria 2013-2014. Peraltro, tale possibilità di coprire più annate agrarie con le modalità di convenzione, è stata più volte sollecitata dagli stessi operatori agro-zootecnici e dalle relative associazioni di categoria.

8. PIANO A.I.B. PARCO 2012-2016

La scadenza del Piano A.I.B. dell'Ente è venuta a realizzarsi a fine 2012. Nessuna attività di elaborazione del nuovo Piano è stata posta in essere in ragione della complessiva validità delle proposte e delle opzioni in esso contenuto e nella considerazione che nel 2012 gli eventi incendiari sono stati complessivamente contenuti con il solo caso rilevante dell'incendio del bosco di Acquatetta (Minervino Murge-Spinazzola) che ha investito ca. 600 ettari di imboschimento a conifere di proprietà della Regione Puglia. Tale complessivo risultato positivo è stato conseguito anche grazie all'attività di avvistamento incendi boschivi h24 dal 15/06 al 30/09/2012 svolta dalle associazioni di volontariato dalle torrette cedute in comodato provvisorio gratuito dall'ARIF.

Il Direttore f. f.
(Fabio Modesti)

